Commission EUROPE

Comité national des conseillers du commerce extérieur de la France

BULLETIN DE LIAISON EUROPE

Juin 2012 - Numéro 17

Au Sommaire

Page 1

Editorial de FG Sonnet
Rapport 2011-2012 de la section Royaume-Uni: «Entre austérité et relance entrepreneuriale»
Agenda des réunions de Sections

Page 2

Opérations inter-structures CCE
Bureau de la Commission Europe
Actions «Entreprises»
Actions de conseil au Gouvernement (1/2)

Page 3

Actions de conseil au Gouvernement (2/2)
Promotion de l'image de la France...
...et de la langue française !
Union pour la Méditerranée
Action VIE
Composition de la Commission

Agenda des réunions de Sections

également disponible et régulièrement actualisé sur **www.cnccef.org**

2012

Juin

14 et 15

4e Grand Prix VIE Allemagne Colloque - AG Allemagne (Berlin)

18 Allemagne (Bureau / Munich)

21 **Commission Europe de l'AG (plénière / Paris)**

29 Danemark (plénière / Copenhague)

Juillet

2 Autriche (plénière / Vienne)

9 Espagne (plénière / Madrid)

Août

31 Danemark (plénière / Copenhague)

Septembre

10 Espagne (plénière / Madrid)

18 Union européenne (plénière / Bruxelles)

20 Allemagne (Bureau / Munich)

20-22

Réunion Europe (annuelle / Rome)

Editorial

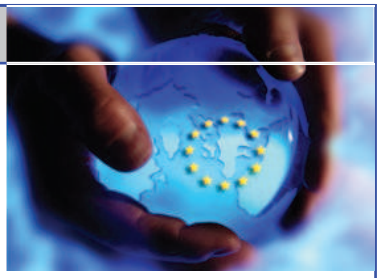

Chers conseillers européens, chers amis,

Je me fais un plaisir de rappeler, pour ceux qui ne le savent pas, la nomination de Marie-Jeanne Derouin au poste de Directeur Général du CNCCEF. Nous ne pouvons que nous réjouir de voir à ce poste national notre ancienne présidente, fine connaisseuse de l'Allemagne (notre principal partenaire), et de l'Europe, notre Communauté ! Les modifications qui ont suivi son départ - nouveau bureau, nouveau président - sont détaillées en page 2.

Les CR des réunions de sections que vous nous faites parvenir m'apparaissent de plus en plus riches et documentés: ceux du Luxembourg en sont un exemple. C'est un témoignage d'une implication de plus en plus grande des CCE qui apportent et font circuler des informations de qualité précieuses en ce temps de crise.

Je suis frappé également par la volonté qui transparait dans les sections des pays en crise grave, de faire connaître les préconisations pour y remédier, leurs conséquences et leur impact sur les affaires. Ces échanges d'informations s'inscrivent précisément dans la mission des CCE : persévérons !

La mise en place du réseau de « référents » se poursuit : principalement à la disposition des TPE et PME, il doit permettre par une meilleure focalisation des efforts, d'améliorer l'aide que nous nous devons de leur apporter. Là également, persévérons !

Je veux terminer ce mot en mentionnant une excellente pratique mise en œuvre par la section Hongrie, consistant à préparer le tour de table par écrit et ainsi libérer du temps de parole précieux en réunion : nous allons essayer de l'appliquer pour nos réunions de Commission et Marc-Olivier vous fait des propositions dans ce sens.

Bonne lecture et à bientôt,

François-Gilles SONNET
Secrétaire de la Commission

Rapport 2011-2012 de la section Royaume-Uni: «Entre austérité et relance entrepreneuriale»

La section **Royaume-Uni** a publié son rapport 2011/2012, téléchargeable sur les sites Internet des CCE et la section : « *Entre austérité et relance entrepreneuriale. Un an après, où en est le Royaume-Uni ? Quelles réflexions pour la compétitivité de la France à l'international.* ».
Pour la troisième année consécutive, la section édite un rapport annuel de recommandations pour l'amélioration de la compétitivité et l'attractivité internationale de la France, à partir de leurs observations de la politique économique du Royaume-Uni.
Après un bilan économique et social de l'année 2011 (marqué par un plan d'austérité en réponse à la crise), le rapport détaille les mesures « pro-entreprise » mises en place au Royaume-Uni, en particulier en faveur des TPE et PME, sources principales de création d'emplois, d'exportations et de croissance. Le gouvernement de David Cameron a clairement mis l'accent sur l'entrepreneuriat et le renforcement de son tissu de PME/ETI pour relancer son économie.

Le rapport en déduit **quatre recommandations générales pour la France** :

1/ **repenser en profondeur le financement des PME** en phase d'amorçage, qui doit passer davantage par le secteur privé, notamment en réformant et en fusionnant les dispositifs ISF/TEPA et Madelin;
2/ **repenser l'aide de l'Etat au financement des entreprises en phase « post-amorçage»**, notamment par un renforcement du « fund matching » permettant à l'Etat d'intervenir en complément d'acteurs privés tels que les business angels;
3/ **simplifier les régimes juridiques et fiscaux** pour les entreprises, en s'inspirant de la simplification en cours au Royaume-Uni, notamment en instaurant la gestion de l'intégralité des programmes d'aide de l'Etat aux entreprises par un unique acteur (Oséo) facilement identifiable;
4/ **les universités et grandes écoles doivent devenir des « clusters »** de l'entrepreneuriat et de l'innovation en France.

Des recommandations complémentaires sont présentées pour les sept secteurs économiques suivants: 1) Banque, conseil financier, assurance et retraite 2) Immobilier et BTP 3) le Chiffre et le droit 4) Distribution, luxe, grande consommation, services à la personne 5) Energie, environnement et transport 6) Private Equity, hedge funds et marchés 7) TIC, communication et Télécom.

Opérations inter-structures CCE

La **section Italie** et le **bureau de la Commission Europe** organisent une nouvelle **réunion des représentants des sections européennes à Rome du 20 au 22 septembre 2012**, dans la suite des réunions de Dublin (2009), Chypre (2010) et Vienne (2011).
Cette réunion sera centrée sur le thème « *Mécanismes en place d'aide au développement des PME à l'export - Rôle et place de l'Etat/Régions et collectivités locales*».
Plusieurs débats seront organisés sur les marges de manœuvre et la volonté politique de l'Italie de favoriser le développement de ses PME à l'export et sur le sens d'une coopération franco-italienne ou européenne dans ce domaine. Ces échanges pourront aboutir à une synthèse sur l'état des lieux européen, à transmettre aux pouvoirs publics.
Cette réunion sera également l'occasion de présenter les activités respectives de chaque section pour favoriser la fertilisation croisée et l'inspiration de «bonnes pratiques ».

La **section Suède** a organisé la **11e réunion régionale des pays nordiques et baltes les 11 et 12 juin** à Kristianstad. Alternant analyses macroéconomiques et tendances régionales, la réunion s'est aussi penchée sur des thèmes plus particuliers comme l'accélérateur de particules EES en développement en Scanie (région du sud de la Suède). L'événement a enfin été l'occasion de visiter différents sites de la marque Absolut détenue par le groupe Pernod Ricard.

Pour sa réunion régionale de juin 2013 à Sofia, la **section Bulgarie** envisage d'inviter des CCE de Turquie à y participer. Par ailleurs, les CCE de Bulgarie proposent une participation active au **Forum d'Affaires régional « *France / Europe du Sud-Est - Balkans* »** qui aura lieu du 4 au 6 juillet à Sofia, organisé par Ubifrance.

Les Services économiques des **pays d'Europe centrale et orientale (PECO)** ont organisé une réunion régionale à Prague le 16 avril dernier sur le thème *«Comment créer une second souffle pour l'Europe centrale et balte : pistes d'actions 2012-2014 pour un positionnement de la France à l'horizon 2014-2020»*.
Le document de conclusions est consultable sur l'Intranet CCE et précise les intentions de chacune des sections CCE représentées à Prague : Hongrie, Pays baltes/Lettonie, Pologne, Rép. Tchèque, Slovaquie et Slovénie.
Nous vous incitons à lire un autre document de cette réunion très intéressant et également consultable sur l'Intranet: «*CEE in 2020 – Trends and perspectives for the next decade*»

Les sections **Autriche et Slovaquie** ont organisé une réunion commune le 23 avril dernier à Bratislava pour échanger sur leurs programmes d'actions respectifs.

Les bureaux des **sections Espagne et Portugal** ont organisé un déjeuner commun à l'Ambassade de France de Lisbonne le 26 mars dernier. Ils ont échangé sur l'ibérisation des entreprises, la crise économique dans la zone euro et dans la péninsule ibérique ainsi que sur l'évolution des positions françaises dans les marchés ibériques.

Bureau de la Commission Europe

A la suite des départs de Marie-Jeanne Derouin, nouvelle Directrice générale du CNCCEF, et de Noël Adrian, le Bureau de la Commission *Europe* élu en novembre 2011, a proposé l'intégration des deux candidats qui avaient recueilli le plus de voix après le dernier élu. Ces derniers ayant accepté, le Bureau est désormais composé de Vincent Roussel, Jean-Baptiste Van Elslande, Marc Essig, Patrick Prévaux et François-Gilles Sonnet.

Le Bureau s'est déjà réuni trois fois et a fixé les priorités suivantes:

1/ organisation de la réunion Europe de Rome en septembre 2012 (cf. opérations inter-structures CCE) ;

2/ soutien à l'organisation de réunions régionales ;

3/ élaborer une plaquette pour la Commission *Europe* avec des fiches pays pour chacune des sections, à l'image de ce qu'a réalisé la Commission *Amérique latine et Caraïbes*.

Actions «Entreprises»

Plusieurs sections européennes essaient de mieux faire connaître les opportunités de leurs marchés aux PME françaises. Pour ce faire, elles prennent notamment appui sur les comités CCE de France ;
> c'est le cas de la **section Bulgarie** dont le Référent PME a proposé, avec l'appui des comités CCE volontaires, d'organiser des rencontres avec les PME intéressées par le marché bulgare ;
> la **section Portugal** souhaite également organiser des «roadshows» en France de présentation de marchés/secteurs avec le soutien d'Ubifrance.

La **section Suisse** a remis son **9e Prix du Jeune Entrepreneur** le 6 juin dernier à Berne en présence de l'Ambassadeur de France.
Pour rappel, les CCE de Suisse organisent ce concours entre 4 grandes écoles suisses et qui récompense au final le meilleur projet entrepreneurial ayant un lien avec la France.
Devant le succès de cette initiative, **la section Espagne** organise un Prix similaire qui devrait être lancé à la rentrée de septembre 2012.

L'Attaché de Défense de l'Ambassade de France à Varsovie a présenté l'Armée polonaise aux **CCE de Pologne** lors de leur réunion de février dernier. L'industrie française de Défense participe de manière notable au commerce extérieur : les CCE auraient intérêt à établir des liens, si ce n'est déjà fait, avec les attachés de défense. Rappelons d'ailleurs qu'il existe un Groupe de travail CCE «Sécurité et Défense».

Actions de conseil au Gouvernement (1/2)

Les Pouvoirs Publics français montrent actuellement un intérêt marqué pour une participation des CCE à la **lutte contre la corruption** comme défini par la **Convention OCDE** de 1997. Plusieurs Services économiques d'Ambassades françaises en Europe ont en effet présenté cette convention et la Recommandation OCDE de 2009 aux CCE (cf. présentation PowerPoint sur le site Intranet des CCE).

Actions de conseil au Gouvernement (2/2)

Le Chef du Service économique au Portugal est intervenu lors de la réunion de la **section portugaise** de février pour présenter la dégradation générale des échanges français et en particulier avec le Portugal : variation du solde de près de 2 milliards d'euros sur les 3 dernières années, baisse du nombre d'entreprises exportatrices et des valeurs des exportations par entreprise, pertes de parts de marchés depuis 10 ans...
Au -delà de ce constat brut macroécronomique, le SE va faire appel aux **CCE du Portugal** pour participer à l'analyse des difficultés françaises au niveau micro-économique et identifier de possibles stratégies de rebond. Il s'appuiera sur un questionnaire visant à identifier les choix stratégiques, atouts et faiblesses par rapport aux concurrents, secteurs porteurs...

Promotion de l'image de la France...

Les acteurs de «*l'Equipe de France de l'export*» en Hongrie (Service économique, Ubifrance, CCI Franco-Hongroise et **section Hongrie**) ont publié en février 2012, une étude sur la «***Présence française en Hongrie***». Les CCE hongrois ont notamment contribué en actualisant et en intégrant leur publication précédente «*La Hongrie dans l'Union*» dans l'étude qui a finalement porté sur 291 sociétés françaises sur les 320 présentes en Hongrie. Le document rassemble également une enquête statistique de référence sur la présence d'intérêts économiques français en Hongrie et une analyse du marché hongrois. L'étude est disponible sur le site Internet des CCE.

La **section Portugal** envisage d'organiser un séminaire pour l'image de la France dans ce pays. Il s'agirait d'un événement médiatique pour les entreprises françaises et les autorités portugaises, qui pourrait constituer une plateforme d'échanges sur les attentes des entreprises françaises au Portugal. Le thème principal pourrait être : «*Produire et exporter au Portugal, un axe stratégique pour les entreprises françaises*».

...et de la langue française !

Lors de sa réunion de mars, la **Section Bulgarie** a invité le directeur de l'**Institut de la Francophonie pour l'administration et la gestion (IFAG)** à intervenir pour présenter l'organisme qui dépend de l'Agence universitaire de la Francophonie. L'activité principale de l'IFAG est la formation des futurs cadres. L'IFAG de Sofia est notamment rattaché à 2 Universités françaises (Nantes et Lyon) et compte actuellement 70 étudiants de 20 nationalités différentes.

> Y-a-t-il des institutions du même ordre dans vos pays de tavail respectifs et êtes-vous en relation avec elles ?

Union pour la Méditerranée (UpM)

A la suite de la rencontre du 14 décembre dernier, le **Pôle d'expertise UpM** auquel participent des **CCE d'Espagne,** entretient ses relations avec le Secrétariat général basé à Barcelone et notamment avec le nouveau SG, de nationalité marocaine comme le précédent.

Le pôle réfléchit notamment à deux nouvelles initiatives:
- la création de l'équivalent des VIE pour la Méditerranée;
- la création d'une école de gestion administrative méditerrannéenne.

Action VIE

La **section Grèce** réfléchit à l'organisation d'un Grand Prix VIE régional et songe à y inviter la section voisine de **Bulgarie**.

Commission Europe

Président: **Vincent Roussel** *(chargé des actions PME);*
Vice-présidents : **Marc Essig** *(chargé du partage des meilleures pratiques entre les sections et de la liaison avec les Comités en France);*
Jean-Baptiste Van Elslande *(chargé des actions VIE)*
Secrétaire : **François-Gilles Sonnet**
Autre membre: **Patrick Prevaux**

Présidents des Sections

Allemagne / *Patrice BERT (vice-président)*
Autriche / *Jean-Baptiste VAN ELSLANDE*
Belgique / *Patrick PREVAUX*
Bulgarie / *Alain REYNAERT*
Chypre / *Pierre GODEC*
Danemark / *Patrice CARON*
Espagne / *Yves DELMAS*
Finlande / *Marc ESSIG*
Grèce / *Thierry BENASSIS*
Hongrie / *Vincent ROUSSEL*
Irlande / *Philippe COSSON*
Italie / *Thierry NORMAND*
Luxembourg / *Pierre GIRAULT*
Monaco / *Jean-Pierre FONTENEAU*
Norvège / *Claudine SMITH*
Pays baltes/ William LE CLERE
Pays-Bas / *Didier DEBROSSE*
Pologne / *Jean ROSSI*
Portugal / *Pierre DEBOURDEAU*
Rép. Tchèque / *Gilles BEROUARD*
Roumanie / *Bruno LEROY*
Roy. Uni / *Bruno DESCHAMPS*
Serbie / *Claude ISTRIA*
Slovaquie / *Vincent BARBIER*
Slovénie / *Marjana SNUDERL (par intérim)*
Suède / *Jean-Claude CELLE*
Suisse / *Jean-Philippe KEIL*
Union européenne / *Michel TROUBETZKOY*
Malte / *pas de CCE*

Retrouvez les activités des Sections européennes et toutes les présentations des dernières réunions régionales de la zone sur www.cnccef.org (espace de travail Europe)

Renseignements :
Marc-Olivier FRITSCH,
réseau Europe des CCEF
Tél. : +33 (0)1 53 83 92 69 / Fax: +33 (0)1 53 83 93 03
Email: europe@cnccef.org